中華郵政特准掛號立劵

每逢星期六發行

全年五十二期 連郵費一圓五角 國外四圓 零售每份三分二

中華民國二十年十月三日出版

生活

民國十四年創始

編行者 生活週刊社

上海華龍路環龍路口

電話 三一一六九

國民政府實業部商標局註冊 內政部登記

第六卷 第四十一期

小言論

（一）無可掩飾的極端無恥

韜奮

東北當局抵禦外侮的方策有嗎？有！叫做「不抵抗主義」，其實這種「不抵抗主義」就是「極端無恥主義」，倘國民不加以深刻的觀察和沈痛的駁擊，則今後爲國公僕負有守土之責者，貪生怕死，見敵即逃，不知人世間尚有羞恥事，仍得大言不慚，冠冕堂皇，竄然號於國人曰「不抵抗主義」！天下主義多矣，如此極端無恥而亦得傲然自命曰「主義」，實爲千古奇聞！

覥然以「不抵抗主義」自命者，其心目中大概猶以甘地自居！甘地近漸失其原有的革命精神而一味與英帝國主義者謀妥協，已爲思想徹底者所不滿，但他從前所採用的「非武力抵抗主義」，以印度爲已亡的國家，已無自己的政府，更無自己的軍隊，赤手空拳，欲謀抵抗，只有肉搏，以不怕死的精神，作不退却的抵抗，固亦有其不得已的苦衷，但我們所當注意的，他從前所提倡的「抵抗」雖說是「非武力」，究竟還是「抵抗」，並非「不抵抗」，是以不怕死爲後盾，並非以怕死爲前提，現在中國的怕死當局却把「非武力抵抗主義」一變而爲「不抵抗主義」，不自知其無恥，猶沾沾自喜，以爲不愧爲甘地而自豪，是眞無恥之尤！握有政權軍權的當局，在未亡國以前，倘僅以「非武力抵抗」爲能事，已屬無恥，今乃索性倡言什麼「不抵抗主義」，是否無恥之尤？

號稱「陸海空軍副司令」之張學良氏口口聲聲說「不抵抗主義」，我們固已耳熟，又據東北邊防司令官公署參謀長榮臻氏化裝逃到北平公然告人說，當日軍用大炮轟擊北大營時，該處駐軍長官由電話中向榮請示，榮命以「全取不抵抗主義，繳械則任其繳械，入佔營內即聽其侵入，並告以雖口頭命令亦須絕對服從」！這就是所謂「東北邊防」，不知「防」些什麼！記者非欲唱高調，說我國軍隊必能戰勝日軍，但當日軍侵入我們國土之後，有守土之責者至少應以死禦，即死禦而猶無濟於事，以戰死謝國人，較之拱手繳械以讓暴敵之長驅直入，橫行無忌，使我中華民族貽羞當世者，仍有霄壤之別。向敵宣戰是一事，敵來抗禦又是一事，有守土之責者但知繳械逃遁，猶恬然以「主義」自掩其醜，極端無恥者言之不以爲怪，國人聽了也不以爲怪，則中華民族之受毒將無由自拔，故不可不辨。

（二）除自救外無辦法

國際聯盟爲帝國主義的列強所把持，無弱小民族伸冤之餘地，早爲彰明較著的事實，而我國上下一若全以國聯消息爲欣喜悲哀之樞機者，不求自救而但以倚賴他人爲唯一希望，此種劣根性即民族之致命傷！

我們看到國聯第一次通知中日兩國的通告

本期要目

小言論
無可掩飾的極端無恥 韜奮
一個農業研究機關 顧仲彭
日本的國防宣傳 君一
日本東京的空氣 君一
訃聞！ 徒然
震動世界的科學試驗（下） 壽樵
讀「蘇俄視察記」 韜奮
夏令營一週記 蒲眞
信箱
我們如何能救國？ 允懷

，有『使兩國立即撤兵，並使兩國人民之生命財產不受妨害』的話。以日兵侵入中國的國土，屠殺中國的人民，掠奪中國的財產，而謂須『兩國立即撤兵』，須『使兩國人民之生命財產不受妨害』，這是什麽話！但是我國人聽了，懷着滿腔的熱望！到廿七日國聯有屈服於日的消息，讀長勒樂宣言對日諜所稱『日政府極欲保障中日間之和平（？）解決』，『為之欣幸』，英國總代表薛爾西聲稱『贊同芳澤大使之言，解決滿洲爭執之責任在中日兩國』，於是我國人又嗒然若喪。廿八日電訊傳來，謂國聯理事會將展一星期，俟日軍全退後閉會，國人又為之一慰。仰人鼻息，隨人喜怒，而毫無自救辦法，試看日人佔遼吉後，即以兵力強行趕築吉會鐵路，以充實其吞滅我國的步驟，即蹂躪我國的暴軍暫行撤退，而實權握去淨盡，於實際的解決有何把握？

老實說，國際間向來就只有利害的關係而絕無公理之可言，英國在大戰前聯法抵德，在大戰後又聯德抵法，波譎雲詭，一以自身利害為前提，即其一例。故外交形勢雖非不可利用，但自己毫無自救的努力而以倚賴外援為僥倖，決無希望可言。利用外交形勢而拯其祖國於危難者，德之史特萊斯曼為最近之顯例，但非所語於但知因循苟且毫無眼光的外交當局。

（三）自救之準備

此次日軍暴行，各國輿論大都不直其所為，俄德輿論尤為激烈，蘇俄之太平洋星報直斥為『何異於白晝行刧』，德國之前進報亦謂『日本竟有此強盜行為，殊覺奇異』；但我們要徹底明白，他國輿論之痛斥日軍暴行為強盜是一事，我國懦弱無能，毫無禦暴能力之可恥又是一事。他人之痛斥強盜，未必同時即為敬我懦弱無能之表示。故我們應沉痛知道自己之可恥，而作努力自救之準備。我們目前固切齒痛恨暴日在東北之橫行，但他們處心積慮侵略東北，在實際上做準備工夫者近三十年，我們在此三十年中曾經有何自救的準備？到了強盜升堂入室，白刃加頸，始紛紛有義勇隊敢死隊徵兵制等等的呼聲，可見平日對外侮並無絲毫的準備；國內政爭，拚死不悟，必至暴日用武力強佔「東北，纔紛紛派代表決定國內和平，可見平日對外侮並無絲毫的準備。他人以數十年的實際準備來侵略，我們只有臨時抱佛腳的急就章來謀應付，試問有何把握？前事不忘，後事之師，我們八九十年來原無自存的能力，僅恃列國均勢關係而得苟延殘喘，在此八九十年有何準備？所以時至今日，仍是一個毫無戰鬬力以自衛的國家。自世界大戰以後，各國經濟恐慌，自顧不暇，日本乃乘各國無暇東顧，其經濟勢力在中國遂作長足之進展，均勢力量已漸減，中國之危機亦愈迫，若今後仍泄泄沓沓，毫無自救之準備，則今日各國坐視日本在東北之橫行無忌，即將來各國坐視日本在全中國橫行無忌之縮影。到了那個時候，日本便可完全做到『使世界知東亞為我國（指日本）之東亞（田中語）』，及今不圖，後悔無及。

（四）當前的重要關頭

準備的基本工作，最重要的是通盤籌劃的全國軍事計劃，全國經濟計劃，全國教育計劃，而尤須力求於最短期間實現。蘇聯一九二七年初草經濟計劃時，計算每年如較前增加生產百分之十，須三十五年後纔及得到美國今日的生產和專門技能，須七十年後纔趕得上美國，俄當局認為時不及待，決定五年內須增加生產百分之一百六十，乃於一九二九年決採行所謂五年計劃。（詳見 Pan-Sovietism, by Bruce Hopper, 1931）這種積極準備的精神，應能給我們以大教訓。

欲根本圖謀國族的生存，非基本的準備不為功。對於目前的重要關頭，就民衆方面言，記者以為除一面應實行澈底的堅決的經濟絕交，一面應嚴厲監督全國團結一致對外（詳上期本刊），尚有一重要工作，即須嚴厲督察懦弱無能的外交，不容外交當局再以敷衍苟且的結果來欺騙民衆。如當局為日本暴力所軟化，將東北的軍事經濟交通各權一一盡諸奉送，而贏得虛殼子以欺騙民衆，則雖日本作形式上的撤兵，而東北實已完全奉送，為日本鞏固吞滅中國的大本營；我們一時無力制止強盜之掠奪，應臥薪嘗膽，力圖恢復，不應謙恭諂笑，親口承認強盜之合法，應毅然與敵斷絕國交，全國以死相拒。

一個農業研究機關印象

顧佛影

「我中國以農立國」，這話大家都承認的，十幾歲的小學生也會寫在他的作文簿上。可是我們這農業國裏所恃以立國的農業界，現在是什麼一種情形呢？翻開報紙，兵災之後，緊跟着是水災，旱災，蝗災，蝻災，消息眞豐富，好像老天專和我們中國人過不去！眼前一部分的食糧已經要向外國去買了，再過幾年，恐怕全國需要的農產品都非舶來不可。這樣的國家還要自稱以農立國，豈非笑話！

論到這種農業研究機關，國中實在太少了，有的也引不起社會的注意，成績自然有限。記者最近到杭州去，往浙江省立病蟲害防治所參觀了一天，却得到了一個很深的印象。

浙江省立植物病蟲害防治所本來叫做浙江省昆蟲局，十九年八月始改今名，地址在西湖李公祠，所長吳福楨君美國康耐耳大學昆蟲學士，病理室技師朱鳳美君日本東京帝國大學植物病理學士。我去的時候，他們引我仔仔細細看了一遍，使我得到一個完全的概念，現在就把牠的組織分部記述如下：

（一）標本室與養蟲室。本所研究工作，關於昆蟲方面以標本室爲收拾材料之基礎，其陳列品也最多。所列標本，乾製的有六千多種，浸漬的有二百多件，千奇百怪，已經使我目不暇給，可是據吳君說，全世界已發現的昆蟲有六十三萬種，佔全動物界百分之七十五，那麼這六千多種標本也不過百分之一罷了。就中最有趣的，是一個九里達蜂窩。裝置在高二尺長廣一尺五寸許的玻器中，很像一頂大傘，千孔百竅，精巧絕倫，想見昆蟲們建設能力的優厚。這種蜂逐人而刺，能達九里之遙，故有此名。室中標本，科別目分，關於各蟲生活史也按期排列，可以一望而知。其中有專就一種昆蟲作深切之研究者，如所長吳君之於螽斯，主任技師王啓虞君之於天牛，技佐程淦藩君之於蟬，柳支英君之於瓢蟲，也都研究得津津有味。至於養蟲室裏所養的有桑蠶、桑尺蠖、金花蟲等多種，逐種在研究他的生活習性，以爲防治的準備。

（二）病理研究室。本室創設還不到一年，而設備已很豐富，收集的標本有

千餘種，關於培養切片觀察等儀器都也具備，另外還有培養室定溫室的裝置、正在進行中。這自然全是病理技師朱鳳美君一手弄出來的，現在他正努力於胡麻葉枯病和稻熱病的研究，兩隻眼睛簡直不大肯離開顯微鏡，而那二位技佐原是朱君在浙大農學院教過的高徒，却也頗有乃師之風，清晨六時走進這研究室，一直要到下午六七時才出門，這自然不是所中規定的時間，不過他們自己願意多做罷了。

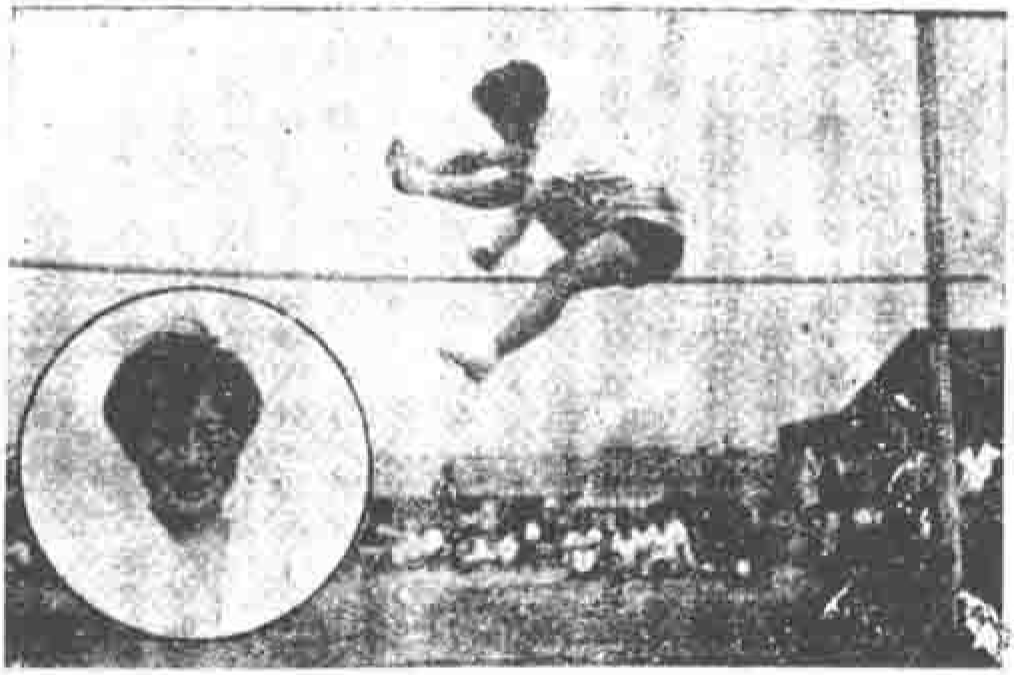

上海市運動會女子跳高第一錢寶瓊（破全國記錄）

（三）殺蟲器械室。本室的工作是繪圖、設計、自製各種噴霧器、噴粉器等殺蟲器械，以供各縣採購。主任陸不承君是金木工的專家。

（四）農用藥劑室。本室工作分兩種：一種是仿製西藥，一種是徵集各地土產殺蟲藥品及治蟲土法，以便改製本國殺蟲劑。當我進去的時候，主任朱紫光君正在一個大鍋鑪旁邊調製巴豆精。據他說，這種東西是唯一殺蟲良藥，除了甲殼蟲外，不論那一種蟲類觸着就死，擋着就亡。不過從巴豆中提出精來，是一種非常困難的工作。本室經過多次的試驗，總算已得其法，現在正在計劃大規模的製造，預備推銷全國。此外還仿造一種世界標準殺蟲劑砒酸鉛，也有了相當的成效。

（五）圖書室。本室圖書按杜威氏十類分法編列，內有各種圖書雜誌報告等共三千餘冊，屬於昆蟲及植物病理者約佔百分之七十。

（六）模型室及照相室。模型室專製各種害蟲生態模型，或用黏土，或用石膏。照相室攝取害蟲生活史，植物病之病原菌，農作物被害狀況，各期治蟲經過情形等，一一製成幻燈片，這自然都是供宣傳演講用的。當時試映幻燈，最是觸目驚心的要算蝗蟲和螟蟲了。蝗蟲爲患雖烈，還不是年年有的，螟蟲則在江浙兩省，幾乎無歲無之。據他們的調查，十八年江蘇稻田受螟害的損失約百分之四十，浙江約百分之五十三。十九年爲患較輕，浙江損失百分之十五，然已值五千萬圓；江蘇方面還沒有報告，大概也差不多罷。

參觀既畢，又翻閱各項紀錄，曉得他們除杭州總所之外，在省內各處仍有分所、及治蟲實施區，其事業正在逐漸擴充。關於研究方面，在嘉興有稻蟲研究分所，在永嘉有果樹研究分所；在湖州有桑蟲研究分所；三處都是因地制宜，分工研究的。最近又在嘉興辦了一個大規模的寄生蜂保護試驗室，以實驗生物學的防治法。關於指導方面，則在杭縣嘉興鄞縣紹興吳興等五縣各辦一稻蟲防治實施區，派員常駐指導，督同當地村里長實行燃燈誘蛾，並採取卵塊，已有相當效果，很能得農民的信仰。

此外記者還要附帶報告一件事情。本年浙江建設廳因鑒於治蟲人才之缺乏，特地辦了一個治蟲人員養成所，定額三十人，學膳宿費全免，可是報紙登了一個月，報名只有二十一人，及至考試，又大半不及格，結果只好取了九人。回頭看看上海那些文科大學法科大學的報名處，却擠得人山人海，這是一種什麼現象呢？畸形的社會，浮夸淺薄的教育，養成了全國青年的病態心理！

九月十日，在上海。

日本的國防宣傳

(日本通訊一) 君一

最近日本的新聞界，對於我國極其造謠的能事，尤以中村大尉事件，說得特別憤慨。他們之所以如此，想來不外一個目的：想乘我天災人禍之秋，實行其帝國主義的侵略手段而已！除在新聞紙上激勵民氣外，特地還印了十萬份以上的傳單，所謂『國防宣傳』的傳單，用軍用飛機撒布各地。茲將本月七日散發情形及傳單內容，略舉如次，希國人注意及之！

陸軍師團長會議議決：為國防思想普及起見，並喚起對論注意，定七日起由第九師團司令部派遣中式四型戰鬪機五架乙式大型偵察機一架，至各處主要地帶空中撒布。七日在金澤一帶撒布的傳單是：標題寫着：『為國防，我的同胞，醒吧！』下面是：『嗚呼我們的特殊權益！(一)關東州租借地，(二)中立地帶，(三)南滿洲鐵道，(四)南滿洲鐵道附屬地，(五)安奉鐵道，(六)吉洮鐵道，(七)其他鐵道利權，(八)駐兵權，(九)戰死者之墳墓及忠魂碑的保護，(十)在南滿洲及東部內蒙古的特別利權商租權，(十一)鑛山權，(十二)鴨綠江森林伐採權，(十三)在關東的鮮人雜居權』。以上十三項係列舉在太陽旗之中。一邊還畫了一隻攫取姿勢的黑手，在黑手的下面是一幅血紅的滿洲地圖；在圖中有這樣幾句：『日俄戰役二十億圓。投資十七億圓。我們同胞二十萬人的可貴鮮血』。此外還有一種標題是『國家生命保險』的傳單，裏面插入的字句是：『軍備削減，國防思想減退，國威失墜，滿蒙權益反還，戰爭勃發危險性』等。

總之，最近的日本，從各方面看來，是想挑戰。盼望我國同胞，對於自己的國防，也加以注意，這就是記者介紹他們的『國防宣傳』的一點意思。

九月八日．東京．

編者按：此文付轉時瀋日已佔我東北，於此可見其布置之深心。

日來東京的空氣

(日本通訊二) 君一

這次日軍之蹂躪我國東北，可說是意料中事。記者上次不是介紹過日本的『國防宣傳』嗎？(編者按，即在本期發表)其實他們早已就有躍躍欲試之心，並且早已就準備好的，不過等待機會罷了！

編者按：正擬印間，又得此通訊，臨時抽出他文趕行排入。

這次日軍橫暴的起因，據日報說是我國兵隊爆破他們的滿鐵線，襲擊他們的守備隊。就是日本人也有許多不相信有這麼一回事！(我有一位日本教師，他就說日本是強盜行為。)我國對外的態度素來抱寬大主義，不和人家十分較量的，(對內的處處爭奪權利地盤，那是另一問題！)那裏會無緣無故地去破壞鐵軌和襲擊他們的守備隊呢？現在且先來談談東京日內對瀋陽事件的空氣是怎樣：

滅菌消毒
辟疫保安
森林防疫臭水
成份充足氣味濃厚殺菌辟穢效力
富速家庭備用澆洒各處防疫保安
無上妙品
上海五洲大藥房發行
本外埠各分店均有出售

日本的新聞界消息來得特別靈快，這次開始發生衝突的時間，據報載是十八日晚十時三十分，而在十九日的一早全市都知道了！（就在市外五時後亦可看到本日的報）十八日夜十二時後的消息，十九日的報上也已載着了。頭號字的標題，何等引人注目呀！在十九日這一天，東京的空氣，非常緊張；（得意的緊張！）隨時隨地，可聽得一種急迫的鈴聲。第一次大約在上午八九時光景，我還莫名其妙，不知道是什麼一回事，只見有幾個身上穿着有某某新聞社字樣衣服的苦力，腰裏又繫了幾個鈴，手裏挾着一大卷紙，像跑百米一樣的速度，在街上街裏逐門逐戶的散發，（日本普通人家，至少總定閱一份新聞的。）嘴裏還喊着；但是我沒聽出是喚的什麼，因為第一次看到這樣緊張的事情，好奇心使我跑去問房主人；房主人並沒告訴我什麼，祇遞給我一張新聞，原來是『號外新聞』。頭號大字印着：『今晚我軍占領奉天』『支那兵的武裝全部解除』……等等。他們日本人看了，當然喜形於色。我看了真有針刺心窩的痛苦！幸而這位房主人，還算識相，沒使我難堪！十九這一天，東京的日日，朝日，國民，報知等新聞社，都發行了好幾次的號外。二十、二十一日兩天當然同樣地『號外號外』喊着。只有今天（二十一）有一張號外，是英國停止金本位的消息，此外都是報告中日交戰，他們得勝的消息。

日本人看報素來熱心的，這幾天更像入了迷的一樣，無論在火車裏，電車裏，公共汽車裏，各人都拿着報紙看；就是在路上走的，大多數也是且走且看哩！可見他們對於國事的注意了！

至於日本的政府，更不必說，不是緊急閣議，就是臨時閣議。所討論的，議決的，也都是對華政策和軍事方面的如何安排。他們是預備和我們大來一下的了，不知我國取何方針？

目下東京市內外的便衣偵探很多；一方面固然注意他們自己的赤色恐佈（近來日本勞動黨也在乘機活動）；一方面偏非常注意我國的僑胞，據說，市內神田區中國留學生多的地方，偵探尤多。路上幾人談話，要受干涉，一切行動，都在他們監視之下。唉！弱國之民，祇得忍受人家的侮辱啊！豈止侮辱而已，留日華僑之生命，何嘗有什麼保障呢？

現在我國真的是在水深火熱之中了！凡屬中華國民，都該覺醒吧！除非他真的冷血！我相信：只要我們能萬衆一心，團結起來，一致對外，何患之有！

九月二十一日晚於東京。

洗浴一得

▲慣於熱水浴者，可試行溫水浴，溫水浴者，可練習冷水淋浴。

▲浴畢用乾巾摩擦全身，使膚現紅潤，再用五尺大浴巾，披裹上下身，使吸收水濕，衛生舒適無比。

(73)五尺大浴巾每條五角每打五元半

(23)五尺大浴巾每條六角半每打七元一角半

三友實業社

總公司門市部郵購部
上海南京路浙江路東

訃聞！（瀋陽通訊）

徒然

記者在賣寇以糧一文中曾有言曰：「東北之危，已如大海狂風中一葉孤舟，國人苟不盡力救援，則三千萬東北人民，終將先遭亡國之痛。」嗚呼！詎知此言發刊後僅兩旬，我東北同胞已遭亡國之痛矣！

自所謂中村事件經日人肆意宣傳後，我人已在報章中聞日帝國武力應付之狂呼、瀋陽人士即已風聲鶴唳。日站附屬地日本軍警當街演習，炮聲激耳。十八夜半記者從睡夢中被炮聲驚醒，擁衾起坐，則在燈光中見玻窗震動不已，炮聲震耳欲聾。

今日破曉即出視，便覺街上情景大異往昔，寂然悄然，不見一叫賣食物之小販。移時，僕人持筐上街，瞬即奔回，駭汗警告曰：『奉天全失矣！八關城門，均由日兵把守！』午後南城門全閉，無知民衆尚有在門縫中張望者。謠言紛起，物價騰貴。北大營糧秣軍衣廠均被日兵焚燒，烽火燎天，達五六小時未熄。各機關全被佔領，懸日旗，粘佔領之佈告，攝影。餅人肆意搗毀，其實是傀儡耳。晚上槍聲仍有。（十九午後寫）

二十日天氣晴，晨與聞飛機軋軋。仰觀碧空，日飛機成人字形翱翔，兩翼作紅色標誌，往昔早晨，我人亦常聞飛機聲，惟曩者是中國之飛機，今日是敵人之飛機耳！

上街，見日軍在街口持槍作射擊狀。城門口有關東司令官之告示。喘息未定，聞叩門聲甚急，僕人噤不敢聲，記者往開，來人係民政廳夫役，來告我戚，今日不用去辦公也。其人曰：『昨夜省政府（按遼寧省府與民廳同屋）連接公安局電話，始曰日兵演習異常，繼曰，馬路灣已被佔，終曰，日兵已炮轟北大營矣，死人二百餘！』

聞此驚耗，痛澈心肺，欲往街上一看情形，至南關大街，見崗警絕無，商店閉戶，道上則行人不絕，互談日兵也。至南門，忽見大隊日兵橫前而過，此異國禽獸，荷槍上刺，殺氣喜氣現於面，後殿軍官，坐汽車中執一地圖而觀，最後馬車無數，滿載軍用物品，我堂堂黃帝子孫，執鞭御車，各無異色，嗚呼！東北之亡，由來漸矣；

記者哀痛之餘，書此數語先告國人，惟郵局亦閉門停止辦公，此信不知幾時能寄出也？（以上二十午前寫）

遼寧省所有各鐵路已全斷。北寧仍開，惟須至皇姑屯上車，然該處日軍須嚴查，稍一口吃，即槍殺！

友人自電燈廠逃亡歸，云電廠已被日本佔領，監視發電，官銀號與銀行庫藏銀洋均由日人車運日站，各門口行人之橫遭槍殺者無數，教育廳門前暴死尸一，係廳內人員逃亡被殺者。總之瀋陽已陷於亡國的無政府的恐佈狀態。日本飛機猶翱翔。

二十一日各校被搜查，三民主義撕碎無遺。各城門已全閉，進出仍需嚴查，經美領館中日雙方會議結果，由警務處長下令，我警士徒手站崗城外四處，臂纏白布，上書『自衛警』，有人詢其如何情形，警士淒然曰：『你們莫轉任我了，否則爾我性命均不保！』記者傍立聞此，心酸已極。

郵局已開，趕往寄此，草草。（二十一日九時發自瀋陽）

九月十五日起
大減價
三十天

郁錦生絲織風景
送禮最宜

總行上海北四川路蓬路南

分行
上海三馬路石路東
南京門帘橋六十三
杭州湖濱花市路口
漢口江漢路一五三
廣州永漢路中市

美術樣本
函索附郵
一角五分

上海市運動會中女運動員休息的時候（議影供聯社事供）

震動世界的科學試驗

（比利時通訊）（下）　珂槐

至於此次皮氏實驗的內容究竟是怎樣一回事，一則記者非專研究物理學，無能力作此種報告，再則以生活性質而言，亦不便容納此種有專門性的文字，不過記者願就所知畧說一些。

此次試驗的目的，最主要者爲宇宙線（Rayons cosmiques）的測量，說到這裏，讀者一定有下面幾個問題：何謂宇宙線？從那裏來的？爲什麽要到這樣高的地方去才能够測量？宇宙線和人類有什麽關係？

請先言宇宙線：一般人都知道愛克斯線（Rayons-X）能夠透過普通光線所不能穿透的東西，爲什麽？因爲牠具有特強的透射力；但還有所謂卡馬線（Rayons-V）的，其透射力比愛克斯線更大；凡曾讀過中等物理學的人總一定見過用愛克斯線照的一隻手的照片，肉的地方完全看不見，骨格只有一點黑影，金屬戒指則完全顯露，用物理學的術語說起來，就是愛克斯線較普通光線爲『硬』，而卡馬線則較愛克斯線還硬，因爲最硬的一種卡馬線能够穿透三英寸厚的鉛；但卡馬線還不算硬，近年來又發現了一種光線比牠還硬得多，這就是宇宙線，其中最硬的一種，能穿透十八英尺的鉛！

宇宙線的出處：這是一個尚待解決的問題，各物理學家有各人的解說，但都是『假設』，還須加以『證明』才能成立的，到現在只知道宇宙線不是從地心裏發射出來的，因

註冊商標

飛虎牌油漆

配製現成　塗刷簡便　顏色美麗　種類完備　價廉耐久　國產上品

上海振華油漆公司出品

總發行所　上海北蘇州路

各埠五金號漆號均有經售

提倡正當娛樂

中國棋子公司

海陸空戰棋　新式陸戰棋　動物棋　三民棋　數學棋

精美價廉　高尚有趣

發行所

上海先豐路臨物車路天德里

本埠各大文具社均有經理

梅花商標

大華除垢粉

揩洗　盆碗　磁磚　浴缸　玻璃

潔淨　光亮　經濟　便利

有裝罐散倉二種

大華除垢粉　大華實業社

大華實業社出品

總發行所　上海蘭肥路三德坊九八八

自由農場

A字

消毒牛奶

地址　上海崇陽路一六八號

電話　三〇四三〇

本場之鮮牛奶華界租界均可照送

如果是這樣，那麼在離地面愈近的地方宇宙線就應該愈強，但事實上適得其反，由此可見非來自地心，物理學家又證明了非來自太陽，所以一般學者大都主張是來自星雲，尤其是某幾座最大的星雲。

因爲宇宙線離地面愈遠則愈強，所以要研究牠則愈爬得高愈好，並且離地面愈遠，則擾亂試驗的因子也隨之而減少，結果當然更正確，這便是皮喀爾先生特造一隻輕氣球的原故。

據他此次試驗的結果，有一件事頗出意料之外，當時令他驚訝不置！在理論上，宇宙線離地愈遠則愈強，但他們得的結果適得其反，在四千米遠時固較地面爲強，可是到一萬六千米遠時反較在四千米遠弱得很多，因有這個現象，他以爲宇宙線的發源地不是星宿的本身，是來自有気斯體的雲層的空間，那兒的物理條件或許和我們的完全兩樣，那兒或許是正在創造中的新世界之搖籃。以上是極簡單的說明，這種過於專門的東西，我不願多說，恐怕讀者搖頭厭倦。

末了，還有幾條小新聞，寫在下面以作讀者的餘興：

這次的試驗，證實了人們有升至『星雲帶』（卽一萬六千米遠高度的天文學的名詞）而不喪失性命之可能，所以如果能設法將飛機弄到這一帶去航行，那麼以同量的燃料而速率可較普通增至三倍，這是飛行界應特別注意的一個問題。

皮喀爾並非比國人，他原籍瑞士，在比京大學任教授十餘年，然而他的試驗用費全係比國供給，這眞是所謂科學無國界，這位老先生也很有趣味，有位新聞記者問他還作第二次試驗否，他說『不，我的夫人怕得要命！』當他初由山上下來時住在一家旅館裏，各處的記者爭來訪問，但他當時忙於整理所得的結果，所以他把房門鎖起來，弄得許多記者替他站班守衞。美國有個報業聯合會請他寫一篇文章，敘述他上昇下降以及在空中的經過，願以十萬美金作酬，但他拒絕，說他忙於整理試驗結果，無暇寫文章，比國有家報紙說這老頭的『倔勁兒』太大，因爲寫這種文章又並不費事，有了十萬美金來用到科學試驗上去豈非一舉兩得嗎？

皮氏此次的『壯遊』，除却科學上的意義而外，在運動界也要算闖高度的新紀錄，所以

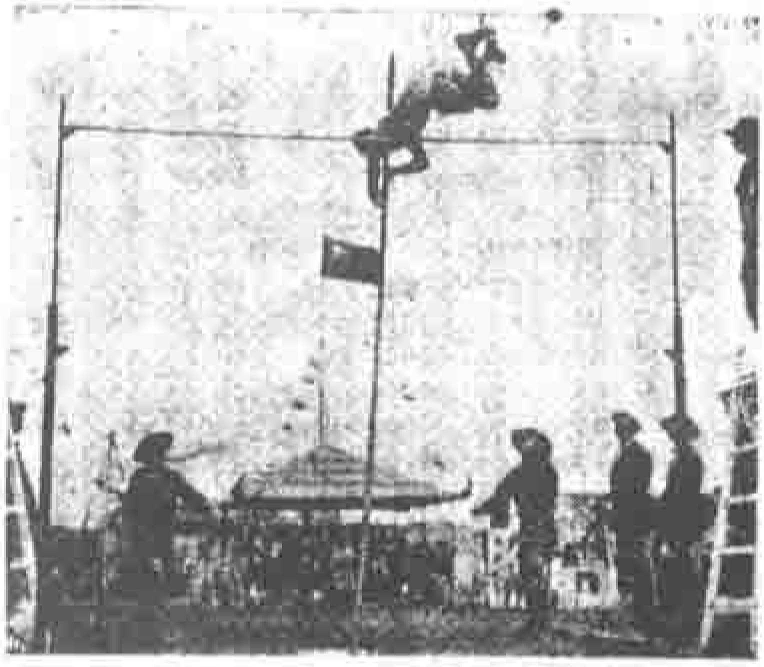

上海市運動會撐竿跳高第一李州之姿勢（圖）（裴金爲僑攝）

人文 月刊

本刊除注重現代史料每期登載有系統之著作外并有最近二百餘種重要雜誌要目索引包含各科學術爲學者著書立說下筆作文所必需之參考品尤爲圖書館學校及公共機關必備的刊物

第二卷第七期要目

日本輸入中國貨品之研究 聞漁
德國軍備裁減的原原本本 王造時
東北投資與上海內國匯行界 張景琦
庚子拳禍東南互保之紀實 惜陰
倦鐵晉先生筆記
讀書提要
蘇俄之眞相 潘光旦
大事類表（七月）
新出圖書提要
最近期刊要目索引
（共二千一百十二目）

全年十冊預訂連郵費國內三元國外四元八角試閱請寄郵票三角

總發行所
上海法租界辣斐德路薩坡賽路首善里小段一號人文編輯所

代理處
生活週刊社　神州國光社　文明　新月　學運　啟新　北新　泰東　大東　現代等書局

代售處　商務印書館

他成功後，有許多體育團體也拍電賀他，送獎章給他，茲將歐戰以來的高度新紀錄摘錄於后。

人名	國籍	時間	高度
Lecointe	法	一九一九	八五八五米達
Casale	法	一九二〇	九五二〇米達
Mac Ready	美	一九二一	一〇五一八米達
Lecointe	法	一九二三	一一一四五米達
Champion	美	一九二七	一一七一〇米達
Neuenhoefn	德	一九二九	一二七三九米達
Souce	美	一九三〇	一三一五七米達

二十年七月十五日記於比利時

讀『蘇俄視察記』

韜奮

這本書是天津大公報記者曹谷冰君於本年三月間赴蘇俄旅行四個月觀察所得的筆記，由該報館發行，全書二六〇頁，定價一圓。大公報記者張季鸞君爲此書作序，謂『中國國民應秉自己之理想，爲自己之建設……然同時自應廣求各民族建國之道，棄短取長，以爲己用』，他以爲對蘇俄『精神上方法上可取之點，則我三民主義下之政府人民亦固可取而行之，此研究蘇俄之所以不容緩也』。我以爲用此態度研究蘇俄，非特無流弊，且爲必要。張君在他的序裏並提起于右任氏寫過一封信對他說：『俄人招待遊客與新聞記者，皆其黨中經專門訓練之能者任之。得材料於此輩手中口中，自己引爲得意，而不知彼亦得意，或更過我也。』愚意我們所知者即僅屬其光明方面而非其黑暗方面，然我們倘能取其光明，而勿效其黑暗，則於我仍有益而無損。我看完這本筆記，覺得特別可以注意者有三點：

（一）幹部人物以及一般爲國服務的官吏之能刻苦奉公。據說俄國官吏的享用不及一個工人。僅就坐車一端而言，『蘇俄全國是找不出一輛私人汽車的，所以不拘是中央委員或任何高級官吏，他們自己都沒有汽車，遇有公務，便坐本人服務機關所備的車子，如果他的住所和服務機關距離不很遠，那末就是上衙門去或由衙門回家，也得步行，不然便和人民一樣乘坐電車或公共汽車……』他們的「衣」和「住」呢？比較人民也沒有什麼區別。住房子固然要依照實際的需要，不得隨便佔住超過需要的大廈，便是購買衣服，也得依照一定的手續，領取憑

文明書局

卅週紀念

大贈劵兩個月

—八月十日起十月九日止—

總發行所上海南京路中市

經理處各省中華書局

辦法

（一）凡紀念期內，以現款向文明書局購買本版圖書，每滿實洋五角，贈書劵一角，每滿實洋一元，贈書劵二角。

（二）凡紀念期內，以現款向文明書局購買儀器文具，玩具，特價書籍，寄售書籍，外版書籍，及印名片等，每滿實洋一元，贈書劵一角。

—多購多贈，依此類推。圖書目錄，函索即寄—

啟文絲織廠

南京 廣州 香港 汕頭 分所開幕紀念

大廉價

最低價格

絲織品

美術風景 五彩花卉 名人照像 古今字畫

目錄樣張 函索即寄

發行所

國難臨頭

國人應讀的幾本要籍

日帝國主義者實行武力侵略中

日本政黨史 實價大洋二角 盧子明編

國民政府外交史 精裝實價一元八角 平裝實價一元五角 洪鈞培編

國際競爭中之滿洲 實價大洋一元 克萊德著 張明煒譯

日本對東三省之鐵路侵略 實價大洋五角 林同濟著

日本勢力下二十年來的滿蒙 實價大洋八角 陳經著

中東路事件 實價大洋四角 世界週報社編

華通書局 四馬路五二九號

證，和人民一樣辦理。『而且『只有官吏的夫人小姐們是絕對沒有裝飾的，這是什麽緣故呢？一來因爲官吏最高的俸給，還及不上一個工程師，根本上就沒有閒錢購他眷屬買裝飾品；二來因爲社會的監督很嚴，如果裝飾起來，一定會叫人家唾罵』，這樣看來，『俄國官吏的享受還比不上普通的人民』。這纔可以叫做『公僕』，若『升官』便是『發財』，便是窮奢極欲，剝削民脂民膏以自肥的捷徑，那只是『公賊』！

（二）積極建設。他們的建設不是少數閒人建設自己的別墅，建設自己的財產，是替『國計民生』積極建設。講到工業建設，『輕重工業合計，則一九三〇年工業生產較一九二九年增加百分之二十五』。講到農業改革，採大規模的集產農塲辦法，實行農業電氣化，就肥沃之荒地竭力開發，以增加農產；一九二九年全國糧食產量七千二百萬噸，一九三〇年增至八千六百五十萬噸。此外關於交通建設，航業發展，均有統計上的增加。現在俄國所聘的外國工程師總數就在七千人以上了。

（三）積極擴充國民教育。『一九二〇年識字者佔全國人口總數百分之三一．九；一九二六年佔百分之三九．六；一九三〇年則佔百分之六二．六……自本年起實行強迫教育，凡兒童年滿八歲者必須入學，……成年人不識字者亦設種種學校……期於五年計劃完成之際，將全國文盲全部剷除。』

著者說：『制度固然很重要，然而實際的政治設施比較制度還重要』，誠然，若僅有吳稚暉氏所謂『黨八股』而不重實際爲國爲民的切實工作，有何用處？

上海最高尚之
雪園
西餐館
茶點 西餐
價廉 味美
電話新號碼
九〇〇一〇號
靜安轉接
靜安寺路跑馬廳對過
靜安別墅東首下層

上海求古齋書局發售
廿週紀念 文學書籍 一碼六折
●滿洋一元 贈券三角●
▼飲冰室全集—二十二冊定價二元五角
▼王陽明全集—十二冊定價 中紙五元 洋紙三元
門市四馬路 畫錦里新開路
六大家文選註叢刊 中國歷史六冊 定價洋二元
清袁子才，世稱隨園先生，所著文字，出類拔萃，大本書經石韞玉、王麟書、于振縣、蔣光地、諸家之箋註，全書無一字不註，誠爲詩文學界所不可缺也。
王勃全集 中國歷史十二冊 定價洋五元
子安文章，撰六朝之精，開三唐之先，學者宗之，爲唐文之冠。
學者人手一編，定價贈券日期自八月廿五日起一個月外埠五十天

大東書局出版
國術新教本
教育部審定
初級腿法
中央國術館編 首述教學上注意各點，次述基本教練，再次八個腿法，每一動作，均有插圖說明，互相闡發。一冊三角五分 九折
太極操
褚民誼編 一冊八角 九折
上海及各省
大東書局

武昌亞新地學社出版
各省明細地圖 每省一幅 定價五角
是圖各縣異色，套印鮮美，圖例分地文（山脈山峯河流湖泊）政治（省界省會縣界縣治市鎮關隘）交通（鐵道車站電綫電局航路淀泊處商埠郵局入行路）出產（礦物動物植物工品）四門，依類標舉，而動、植、工、礦及山脈、鐵道等，復用篆、楷、隸、宋各種紅字，分別標舉，尤爲顯明醒目。餘如重要城市，量予放大，附於偏隅，以便旅商游覽。洵所謂有盡有之能事矣。已出版者有江蘇、浙江、安徽、江西、湖南、湖北、廣東、廣西、河北、河南、山東、山西、遼甯、吉林、黑龍江等省
總發行所 武昌察院坡十八號 上海棋盤街寶善里
經售處 各省中華書局及各大書坊

上海浙江興業銀行

房地產信託部

營業概要

(一)代客買賣房地產
(二)房地產押款
(三)代理各項保險
(四)房地產經租及打樣

兼收存款

特色

(一)定期信託存款
(二)分劃儲託存款
(三)長期信託存款
(四)活期存款

分紅保息　保險穩固
期短利厚　通訊辦理

詳章承索即寄

本部地址另設上海四川路七[illegible]號

皮科聖藥

療膚樂

專治

皮膚濕癢　癩癬疥瘡　濕淋陰瘡　腳趾濕爛　一切皮病　頑癬等症

中英藥房出品

上海四馬路

德園鷄場

開辦最早　成績最著

上海江灣

附設

德園家禽專科學校招生

本場以最老資格用最新方法函授養鷄

章程函索即寄

STAR BALL

乒乓球的明星

明星牌標準乒乓球

中外專家一致歡迎

上海大中華賽璐珞製造廠出品

發行所　棋盤街寶善里

本場為聯絡海內外養鷄同志促進中國養鷄事業起見發行

鷄聲月刊

介紹最新的養禽方法
貢獻本場經驗交流
材料豐富為研究
家禽唯一完善的讀物

全年十二冊國內連郵一元國外加四

The Standard Poultry Farm
KIANGWAN - SHANGHAI - CHINA

三陰瘧疾丸

專治一切新舊瘧疾

集成藥房發行

上海南京路一百六十號

電話九一一四〇

網球拍・網球

價廉物美

網球

兄弟商店

上海西門

兄弟商店

夏令營一週記

希翼

夏令營原名(Summer camp)，乃是一種夏日的野外生活，歐美一帶非常盛行，一到假期，男女青年每結隊到野外去，相地紮營，過度一種簡單的原始的生活。

這風氣在中國還未怎樣通行，到各處避暑的，都喜歡過類似家庭式的生活，缺乏野居滋味。

我這一次因事北上，乘機來北平西郊八大處過一星期夏令營的生活，得到了好些新穎經驗。

在南京紹興等處，我亦曾騎過驢子，但走的都是平路，和這一次的馳騁山徑迥然不同。從山脚到夏令營原有十幾條路，驢夫偏選了最峭窄的一條走，想是因爲貪走近路，但却苦了我這個初次騎驢上山的客人。天將黑，嚇得我汗流浹背。

我們到營時，已有十五六位客人坐在走廊簷臨時飯廳上等夜飯吃了，加上我們三位新來的，一共有十九人。偷看了看四間小營房，覺得最多祇能容七八人，我心中兀自納罕。晚膳後，同居的人大家坐在廊下談天，神情都很舒適。到九時左右就有二三位客人去移吃飯桌子，掛帳移床，預備安睡。不久有一位黃女士跑來問我喜歡露宿或住在房內，她說：『房內現在已有空處，差不多的人都移往外面去住了，你要住在房內，我可來幫你掛帳子，因爲蚊子很多。如果愛露宿，這幾夜月光很好，蚊子亦差不多沒有，我們並排着睡，仰看那些星多好！』生平未曾露宿的我，聽了她這些慫恿的話，便想試一試了。

將行軍牀從房內移置外面，並不掛帳子。仰看天。上羣星滿佈，東角上明月已露出了半邊臉兒，不禁高興起來，說是頗有詩意。在露天下自然是很涼爽的，加以有微微的風，眞是說不出的舒適。我雖不會做詩，但看看月亮望望星辰，腦中總充滿了詩意，半夜裏醒轉來亦張開了朦朧的睡眼，飽看着輕搖微擺的樹葉，晶晶的圓月，閃閃的羣星。

離營舍一百多步路，有一座完全用白石做成的橋，橋下沒有水，但看全澗亂石縱橫，很可決定從前曾有很大的水從山下衝。田女士和我走進橋下一看，覺得比舍內舍外任何地方都風涼些。就去拿了筆墨來寫信，一直玩到晚上吃夜飯才上去。從第二天下午起，竟搬了行軍床來到橋下憩午。因爲睡不上半點鐘就覺得太涼，每日總是用絨氈蓋起來，一直躺到紅日西下。年年在鴿籠式的上海房子內過夏的我，覺得這眞是無上的幸福。

八大處雖沒有多少美景，遊客却也不少。每日晨晚，常看見一位年輕的母親帶着衣服清潔年齡五六七八九歲左右的四個孩子，一面走一面談，沿路摘花拔草開心。我每次看見總是想：天下的小孩子不應該都有這樣好的培養身心的機會嗎？但我一生所看見的，在污濁狹巷茅屋蓬船上過活的小孩子何止四千四萬四十萬四百萬？而他們祇有四個！

我們的遊山，大都是靠着自己的兩隻脚的。一半是爲的省錢，一半也是爲的閒適。有一天到臥佛寺去，才雇了驢子走。因了第一次的經驗，初騎上去，還有幾分慌張，慢慢地體驗得了。駕御法，無論怎樣奔跑，翻嶺，穿曲徑，都很穩便了。而且因爲騎的較得法，走了四十多里路也不覺疲乏，反有一種運動後的快感。

上山後我胃口大佳，無論什麼蔬菜野味

都吃得津津有味。最使我吃得痛快的還是野餐的時候。一人兩個鷄子兒（北平話），幾塊山芋，幾個白饅頭，一塊牛肉，一碟素菜，一杯白開水，就吃得心滿意足，比什麼酒席都滋味好些，原因是走了好些路，肚子已很空洞了。

每晚露宿，已成習慣。有一傍晚偶然下了細雨，無可奈何，祇好掛上蚊帳，睡在房內，但是一慣進蚊帳就覺得空氣惡濁，終宵都有不快之感。天一亮，我就跳出帳子，逃到室外去，重過空朗清潔的野外生活。

生活之鞭在背後驅迫着，明晨的此時，已不能不離開這古樸簡潔的野外生活，重進塵俗的城市去了。自然，在這樣一個水深火熱的世界中，我也不敢妄想永遠享此清福。祇是碌碌終年，爲了身心的康健計，不是人人應該有類似這樣的休養嗎？一個月好，一個星期也好，三日也何嘗不好？一位美國朋友對我說：在歐美，上中下階級大都有相當的暑期休假。一位俄國留學生對我說，在俄國，每人每年至少有一月的完全休養。呵！我們的四萬萬同胞怎樣？我爲自己的不能久居此地而稍感不快，但一想到那千千萬萬永無機會過這種生活的兄弟姊妹，又恢復了『我不入地獄誰入地獄』的工作勇氣來了。

若衡草於北平西郊八大處樹蔭下亂石中。

積極抗日

本公司自創設以來無時無刻不以打倒外國貨爲對象故本公司之連環牌乒乓球出品後以優良耐用之關係各種外貨可謂已驅逐殆盡此固各界人士所深知惟以前本公司爲欲專心致力於乒乓球之製造對於板網柱等未能十分注意致劣貨仍得幾留其一部份之勢力而售價之昂則大足駭人一頂乒乓網須售大洋二三元一塊乒乓板須售大洋二三元一對乒乓柱須售大洋十餘元利權外溢至堪痛心茲本公司爲謀澈底抵制起見板網柱等均已有精品製出材料亦盡量採用國產定價低廉不到外貨之半如蒙賜顧不勝歡迎

上海 北河南路 天后宮橋 市商會
國貨商場 中國乒乓公司門市部

肺癆病特效藥

肺形草

主治
多年肺癆 新久咳嗽
吐血咯血 痰中夾血
潮熱盜汗 久咳失音
乾血女癆 百日童癆

上海石路新碧慶里
天濟醫室總發行

每盒二元
每打廿元
詳細說明
函索即寄

謹防假冒

錢大鈞
潘公弼
介紹國醫
何公度

[illegible]

五磅
紅囍
福字
餅乾

上海南京路

泰康食品公司

五和

鵝牌春秋衫

是秋涼之寶

五和織造廠出品

[illegible]

信箱

我們如何能救國？

尤懷皋

韜奮先生：從前大家都知道外國人是要我們的錢，等到我們的錢都用掉了，這叫做經濟亡國。現在日本人來了，不但用經濟方法來亡我們的國，而且拿鎗炮來亡我們的國。三天可以奪我們的東三省，那末一星期可以取我們的沿海口岸，一個月可以亡我們的全國，這不是一句空言，事實上已開端了。那末我們四萬萬有理智的民族，難道就束手就縛，忍氣等死不成？所以我們要合全國的力量來對付這要亡我國滅我族的日本，要合全國的人來救垂危的中國。那末究竟有什麼方法呢？據我個人的意見，以為要堅決的一方面實行毀衣，毀食，毀住，毀行的消極政策；一方面要施行造產，造物，造材，處兵的積極政策。

何謂毀衣，毀食，毀住，毀行呢？

(一)毀衣　從今日起，全國人必須要穿國產布衣，政府中人應即提倡外，學校應由校長起實行；工廠商店應由經理起實行；家庭中應由家長起實行。那末外國的窮奢極華的絲毛織品，銷與何人？每年的漏卮可省數萬萬圓。

(二)毀食　從今日起提倡一菜制，無論機關家庭學校商店均須實行。虛耗金錢之盛大宴會一概停止，必欲舉行者，必須要十分簡單。試問日本的魚翅，金山的菓橘，以及外來的糖菓餅乾，銷與何人？每年可省數千萬圓。

(三)毀住　從今日起停止一切奢華的建築，不設奇巧的器具及用品，盡力的用國貨代之，婚喪喜慶亦應節儉，每年可省幾萬萬圓。

(四)毀行　從今日起多走路，少車行，毀行並非要坐汽車者毀車不坐，是要他愛惜物力。譬如汽車有三年的壽命，減少私用注重公用，三年的壽命可增到六年，至少在此危急的時期中，不買汽車。試問外國的汽車銷與何人？每年可省數千萬圓。

你看日本！他們對於歐美的物質文明，僅僅用之於生產教育及公共方面，對於私人的享用，依然故我，墨守舊法。所以他們的衣服房屋食品均是日本舊式，他們的交通學校工廠等等莫不是最新式。他們並非不愛好貨，但是自己曉得自己的力量，明白緩急。你看我們中國！適得其反！私人的（尤其是濶人的）供應無一不是歐美的上等貨，對於教育交通等公共事業無一不因陋就簡，絲毫無進步。汽車夫之收入，往往三數倍於教他子女的師資，如此倒行逆施，中國如何能不窮？如何能免外侮？無怪天

借錢方知有錢樂
莫待無錢想儲蓄

浙江興業銀行支行
特別儲蓄存款
期限最長一年
但可隨時付清
既享活期便利
又得定期利益

災人禍相迫而來了。所以我們要立刻覺悟，痛改前非，要有愛己愛人惜物惜時的精神來力行。

何謂造產造物造材造兵呢？

（一）造產　大家都知道中國是農國，但是他的米是暹羅來的，棉花小麥是美國來的。（沒有暹羅的米，國人要餓；沒有美國的棉花與麥，工廠就要無事可做）煤是日本來的，糖是南洋來的。外國的原料本來是救一時之急的，補不足的，試問我們有多少金錢年年來購這大批的外國原料？所以我們要盡力生產祇要政府提倡，恐怕上海一埠，千數百人的農礦專門人材必肯分頭向各省區發展他們的才能來造產。

（二）造物　一家的富足是品物的全備，一國的富足是能供應全國人民的需要。人類是不滿足的動物，需要是隨時機而變遷的，所以國內必須要有適當品物來供應，是萬不可少的。外貨充塞的原因，是國貨不足與不良的緣故。像我們無數的國貨棉織品，都是用日本細紗來織成的，這種國貨，祇可稱之為『國工貨』，所以我們在此數年中，必須要盡力來造成眞眞的國貨，尤其要於軍備交通教育衛生上着力。

（三）造才　努力於適當應用生產的教育，謂之造才。我們要救國，要禦外侮，要辦良好的教育，要用科學方法來生產，處處要培養清白健康的完材，這是最重要的任務。所以一方面培植領袖人才，一方面必須造就良農與良工，然後方能談到造產與造物。若無良農與良工，決談不到造出適當的產物來供應現時的需要。所以一方面要興大學教育，一方面要舉辦鄉村教育。我很望上海的有志青年，都要改變思想，拋棄上海到自己本鄉去辦教育，造出千萬萬的良農良工來造產造物。

（四）造兵　中國用五萬萬的錢來養二萬萬的兵，何以但知私鬬而不知公戰呢？何以一見日本人就要退去呢？因為他們雖是國家出錢來養他們，但是他們是謀生而來的，不是為國防而來的。所以長官是注重地盤，小兵是注意口糧的。目的既錯誤，自然是不戰而退了。但是中國的兵亦是中國人，我認定他們亦有極大極偉的愛國心，所以我們的主張，在此兵臨城下危急不堪的時節，政府應當施行急不待緩的緊急訓練；一方面下全國的動員令，徵兵五百萬，作為後備兵，大縣一萬，小縣數千，合全國一千五百餘縣的人民，五百萬不難立就。中大學的學生實行軍事訓練，小學生為童子軍，女學生亦應學習醫藥衛生等工作。此為獨立國家應有的事，獨立國民應盡的職，難道我們中國獨能除外麼？

中國空前第一發明

震旦　鷄球牌　註冊商標

藥沫滅火機

燎天烈燄　霎時撲滅　代價低廉　保障無限

經華洋救火會檢驗特給證書

說明書函索即寄

震旦機器鐵工廠出品

總發行所　上海浙江路五六三號

請讀十月號的「中學生」

欲知今年全國大水的眞因

零售每冊一角八分　預定全年一元八角　國外另加郵費一元五角　附贈「開明」刊一年

上海　廣州　北平　瀋陽　漢口

開明書店印行　B.45

新出版物

現代文字十二講　汪馥泉譯　一元六角

本國文化史大綱　楊東蓴編　一元六角

應用文作法講語　陳子展編　大洋一元

西洋最近五十年史　陳此生編　大洋一元

現代中國女作家　黃英編　六角五分

北新書局發行

結論　受內亂的影響及物質文明的衝動，把全國的精華都趕到上海來，都引到上海來，人來還不算數，還要帶金錢同來。人才是腦筋，金錢是血管，抽去腦筋與血管的人，何有知覺能生存麼？所以上海近年的興盛與內地的衰敗，適成比例。將本鄉的事業放棄到上海來買金條做公債措地皮，是何等可悲？將本鄉的華廈拋棄偏促於寸金之地，是何等可憐？內地的人因此而愈貧困，上海的地價房價日高，人民益窮，所以旱災匪災水災及目下東三省最危急的兵災相追而來！上海縱使安樂，豈能久乎？縱使能久，其能安乎？我實覺痛徹心肝，發此血淚的言論，深願全國一心來實行此救國的政策。

大體秦・九，廿二・

這封信裏所建議的『毀』字訣和『造』字訣，可謂深中我國的時弊。關於『毀』字方面的工夫，其具體辦法也許還有商量之處，而我們尤其要注意的是對於其中所含原則之重要。中國是個窮國，這是大家所聽得不要聽了，但是同時中國是個最浪費的國，這一點似乎還缺之深刻的覺悟和痛悔。生產儘管落後，而享用却極力講究！此中當然還有分別：一般平民在衣食住行各方面在實際上已經苦得不堪，無『毀』之可言，而上中階級則縱奢極欲，大官顯貴提倡於上，一般官吏風從於下，乃至國際所倚為之青年學子，亦有大部分奢侈浪漫，一到中學，別的未學，先學穿漂亮的來路貨西裝，玩跳舞場，一切力求形式上的『摩登』化，勤奮儉樸刻苦的精神殆視為不識時務的勾當，而不知新興的民族如德意志，如蘇聯，其全國上下之勤奮儉樸刻苦的精神適與我們成一對照！此種風氣倘不根本打倒，則如癆病鬼之更放縱於聲色，不危何待？

關於『造』字方面的工夫，非先使政治上有辦法，使政治能上軌道，簡直無從說起。即如有許多人『趕到上海來』，也是因為內地惡劣情形『趕』出來的。這信裏所提出的幾個『造』字，却非以先解決政治問題為前提不可。

編者

本社收到水災賑款第五次報告

（九月十七日至二十三日）

私立育材中學暨附小全體　六百〇九圓一角二分五厘　私立育材中學全校教職員　一百〇二圓　私立育材中學校蔚役　八圓　私立進德小學校　二百〇五圓一角七分　費叡祥　一百廿圓〇七角四分（此款指交朱子橋先生親收）　張廷祥　一百圓　朱季甸　杭州女師同學會　以上二戶各捐洋五十圓　深知小學教職員及外界　四十四圓三角四分　深知小學學生暨募　十二圓六角（以上二戶計五十二圓九角四分指定交朱子橋先生親收）　滬上曹試會　三十六圓一角八分　傳底眾雙會同人　三十圓　五人學會　廿二圓五角　沈雲餘　楊笠仙　以上二人

本社應時代需求
用最新方法函授養雞
章程函索即寄
養雞雜誌已發刊三年
全年十二册　壹元（國外加四）
上海江灣北浦樓8三號　中國養雞學社
CHINA POULTRY INSTITUTE
KIANGWAN, SHANGHAI, CHINA.

生活週刊社代定

一萬元

每月存入洋四十六元三角三分至十年期滿可得
一萬元之整數
十年期滿可得八元八角九分三千七百六十一次存入洋

中國實業銀行　儲蓄處
上海北京路三十八號

卡奔德
世界遊記

本書對於各地出產名勝風景以及風俗習尚等等均有詳細記載且文字生動插圖豐富讀之不啻身歷其境

不列顛三島和波羅的海諸國……一元
從法蘭西到斯干那維亞……一元五角
日本與朝鮮……一元四角
從開羅到乞斯曼……一元
從坦支爾到黎波里……一元
坎拿大及紐芬蘭……一元
巴拉拿亞馬孫沿途詳記……一元四角
澳洲新西蘭南洋諸島遊記……一元五角

商務印書館出版

各捐洋二十圓　胡露翔　十八圓　傅巖共　十二圓　黃其朝，周蕙氏（捐交江蘇水災義賑會）陳永明　謝寶宗　以上四人各捐洋十元　陳可毅　李國華　以上二人各捐洋八圓　李先華　六圓　周遠凡　寶毓芬　陳白觀　吳華　高純甫　楊翔甘　以上六人各捐洋五圓　蔡奕臨　四圓　李琴堂　孫錫王君　楊洪氏　以上三人各捐洋三圓　呂公館諸小姐　二圓九角　寄廬　二圓一角　周道謙　楊雁相　沈逸文　朱久賢　張琴玟　李妙根　以上六人各捐洋二圓　閔叔明　一圓六角　劉世馭　一圓五角　徐鳳竹　張雯　朱孔陽　杭淑娟　陳夫根　蔡玉貞　周嫻　陸秀琴　王雲滋　趙阿根　吳賽立　戚崇煦　任美鈞　王樹楠　親留根　江漢　吳信法　王仰宜　夏倚文　張友清　劉勤　朱權棠　王瑤　孟阿水　張伯仁　盛根蘇　寶瑞光　吳厚柏　尤新崇　張正楊　陳惠鈞　路維楨　吳美雄　許森奎　潘振元　辛木松　李竹天　馬伯祥　陳鴻文　羅道川　黃靄人　以上四十一人各捐洋一圓　陳甘三角六分　晉鑫習藝所藝徒　十四圓五角（陳桂華　朱在義　謝秉松　以上各一圓　趙杏儒　李鳳楣　朱模楣　尤聯潮　張友正　張祥坤　雲少江　任家根　諸鑫蘇　王杏林　王根寶　王月寶　胡同進　陳惠江　武文生　以上各五角　王金鑫　吳洪富　張之申　劉賽香　以上各四角　畢全祥　三角　張鏗　陸保同　朱洪昇　盧子玉　張囗娃　蘇全平　王三娃　王青海　齊政國　高三小　以上各二角　任子富　一角　共計洋十四圓五角）　敦仁女校同學三圓七角八分（陳秀鳳　一圓　陳君　趙治文　高斌儀　以上各小洋四角　無名氏五角　邱蕙蘭　張菊蓀　朱月琴　洪龍寶　無名氏　以上各小洋二角　呂德芬　二角　方霞瑛　一角　共計洋三圓七角八分）

本星期共收洋一千六百四十一圓三角九分五厘，連前共收洋四千七百九十二圓九角六分五厘。除費穀祥等三戶計洋一百八十三圓六角八分依捐者指明，分別送交朱子橋先生及義賑會核收外，餘均送交上海籌募各省水災急賑會核收，並取得正式總收據存查。

解決青年職業問題

現代實用廣告學

我國近時商業界各種人材均人浮于事，唯廣告人材，尚感缺乏，而需要頗亟，故廣告人員之待遇優豐，此亦明證也。本書係學術界公認之近代廣告學巨著，內容精當豐富，舉凡廣告之學理，智識，及其製作法，廣告負責任，廣告之經濟，人類之心理……等等，詳述無遺，足為青年研究廣告，踏進商界之真好導師也。

批評與介紹者　徐佩璜　江亢虎　鄭耀南　俞寄凡　張竹坪　朱應鵬　陳秋草　潘公展

著者　何嘉

洋裝一冊定價八角　特價七五折

上海南京路文明書局總代理

時事新報館　生活書報代辦部　世界書局　會文堂書局　均有代售

胃腸良劑

育道片

TABLET DISPEPSIN "F. KOONG"

凡胃腸消化不良，每有噯氣，膨脹，胃呆，食滯，惡心，嘔吐，鬱悶，心悸，頭痛，頭暈，胃部疼痛，常有劇痛，大便或秘或泄，久之漸呈虧血狀，時發時止（俗亦稱為肝胃氣）每見專服劑鎮止痛之藥，病反日深。「育道片」有增進胃腸等液分泌，及鎮靜防腐之功，而無新陳代謝上流弊，消化功力之偉，無異外國上等製劑。於上述消化不良諸症，最適宜。價比外國貨相廉遠甚，中西比較之。

上海南市虹橋西首福康四藥店發行，各處有代售處，函購郵寄亦可。

幫助研究英文之生力軍

英華獨立週報

主編　留美新聞學碩士韋榮

特點　（一）有創造性（二）有實用性（三）有興趣性（四）有刺激性讀者得益毫不廢力

贈品　十月底前定閱全年報費二元五角國外五元郵票九五折另贈中央嘉許之英譯孫文學說一本附郵四分送閱一期

社址　上海江灣李家港各埠民智開明書局新加坡新的書店小呂宋中華書店代售英文名 The Independent Weekly, Shanghai.

胃病新藥

生生片

每瓶大洋五角郵費加一

家庭製藥社出品

法租界打鐵浜永安里十八號　各地均有經售

一心牙刷公司

國貨　精品

廠址及發行所上海西門外斜橋徐家匯路

中南　金城　鹽業　大陸

四銀行儲蓄會

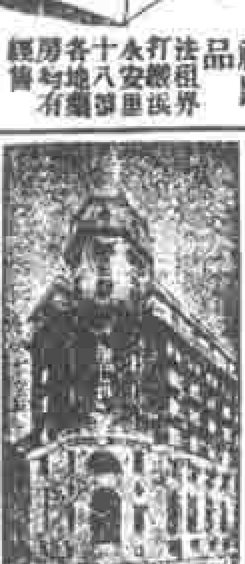

本息四銀行擔保

紅利各會員照分

上海四川路六十九號

本週要聞

自九月廿四日（星期四）至九月三十日（星期三） 記者

日軍自侵佔遼吉後，終以侵佔中國領土，不甚爽快，最近又準備一種煞辣辦法，卽沿用三十年前亡韓故智，以侵吞東三省，公然鼓吹滿蒙獨立，脫離中華民國。上海復旦大學學生，及首都中央大學學生，金陵大學學生，暨滬各大學請願代表，共約五千人，於二十八日上午十時許，齊赴國府請願，均冒雨鵠立二門前，衣衫盡濕，異常嚴肅悲憤，要求懲辦失地長官，撤換外長，驅逐日軍出境等項，先由于右任出見，逐項答復，最後要求蔣出見，蔣訓話勸各生速回安心上課。（編者按 此時的心何從安呢？）中大學生千餘人於同日上午九時冒大雨整隊赴中央黨部請願，旋赴外交部請願，部長王正廷初擬派代表接見，學生等大憤，上樓向王責問，發生衝突，不勝痛憤，拳足交加，王受傷赴醫院療治。

◎臨時加入的消息　侵入吉林之日軍長谷旅團強迫吉林省府改組，取消邊署，改設吉林省長公署，以前邊署參謀長熙洽充長官，每處廳科長中日各半，並迫省紳集資犒賞，並委長春市長縣長，永佔東北野心暴露無遺，我國遂任其永遠橫行乎？

國慶與國哀

雙十特刊要目預告

國慶與國哀	韜奮
國難中的東北問題	陳彬龢
一年來的中國	潘公弼
一年來的國際	胡愈之
世界的趨勢和中國的前途	新生
人的問題	寒松
科學的生活	齋夫
傷心慘目	記者
歐遊偸影	浩風
雙十特刊畫報	戈公振編

生活週刊社謹啟

本刊重要聲明

近有其他刊物冒印本刊包皮寄發，本社除封發自己所印之生活週刊外，並未將包皮作爲他用，特此聲明。

生活週刊社謹啓

養鷄全書	胡朝陽譯	一元
養鷄要訣	鄭僑生譯	六角
養鷄新法	余秦杜譯	四角
養鷄圖說	徐松石譯	四角
養鷄曆	本社編譯	三角
卵法	孫本忠編	四角
副業養鷄	趙仰夫譯	八角
實驗養鷄學	馮煥文著	一元四角
飼育雛鷄之新研究	趙仰夫譯	三角
養成多產鷄之研究	趙仰夫譯	三角

上海棋盤街交通路 新學會社

實售七折　寄費加一

沈錡律師

事務所　上海四川路六號 五樓五一三號

國難當前

願我同胞速讀暴露日本內幕的幾本書

日本對華最近野心之暴露（又名新滿蒙政策）	周佩嵐譯	定價三角
日本論	戴季陶著	定價七角
日本政府	梁大鵬譯	定價四角
日本社會運動史	周曙山編	定價一元
現代日本社會運動家及社會思想家畧傳	周曙山編	定價五角
滿蒙經濟大觀	吳自強譯	定價七角

上海 民智書局發行

瓷牌

中華琺瑯廠承製

發行所 門市部 第一廠

上海老北門大街 小西門蓬萊市場 天后宮橋堍商場 西門外斜橋徐家匯路

醫學博士 會立羣

[illegible]

住宅 靜安寺路斜對門一坊 電話三二五九一

診所 四馬路……門診下午…時至七時

生活週刊

本刊依出版法之規定，應有下列之記載：

發行人及編輯人姓名 鄒韜奮

發行所及印刷所地址 上海華龍路

中華書局 新出版

中國農村經濟問題

古楳編
全一冊
一元二角

本書爲國立中山大學教授古楳先生所作，共十章，分論農村經濟要義、中國之農民、農地、農產、佃農、工農、及農村經濟政策等，而歸結中國農村經濟問題爲：(一)人口繁密，(二)耕地不足，(三)租稅苛重，(四)災害頻仍，(五)農產不豐，(六)副業不昌，(七)買賣不公，(八)雇工費大，(九)農業資本缺乏，(十)貸借利息過高十大問題。卷末附解決佃農糾紛之法規，及農村經濟問題，參攷書報七十餘種。全書立論皆根據近年來國內各地調查之事實製成圖表一百四十幅，極爲明晰。其中討論解決中國農村經濟問題之途徑，與夫確定農村經濟之要點，大有獨到之見解，迴非一般宣傳式之作品可比。

民生主義經濟學……楊汝梅……一冊……一元八角
現代世界經濟大勢……耿濟之……一冊……六角
蘇俄新經濟政策……顧樹森……一冊……二元四角
農業政策……馬君武……一冊……八角
土地問題……黃通……一冊……四角
中國歷代生計政策批評……馬君武……一冊……四角
丹麥之農業及其合作……顧樹森……一冊……三角半

(生25)

諸君欲謀解決

子女教養婚嫁費——年老贍養費

請向南京路虹廟東隔壁

上海女子商業儲蓄銀行儲蓄部

每月存洋二十一元三角二分——滿十五年可

得洋一萬元（詳章備索）

營業時間 星期一至六——九時至四時 星期日——九時至十二時

電話 九四一四〇

B.H.

大中華唱片

精良 圖皆 發音 準確 堅美 價廉

零售商每日售得之錢，頂好交在本行零儲零付，勿使一日不生利！

聚興誠銀行
儲蓄部
漢口歆生路